

NÚMERO: 010/2015

DATA: 15/06/2015

ASSUNTO: Modelo de Funcionamento das Teleconsultas
PALAVRAS-CHAVE: Telemedicina; teleconsulta
PARA: Instituições do Serviço Nacional de Saúde
CONTACTOS: Departamento da Qualidade na Saúde (dqs@dgs.pt)

Nos termos da alínea a) do nº 2 do artigo 2º do Decreto Regulamentar nº 14/2012, de 26 de Janeiro, a Direção-Geral da Saúde, por proposta do Departamento da Qualidade na Saúde, na área da qualidade organizacional, emite a seguinte:

NORMA

1. O doente submetido a teleconsulta deve estar consciente e manifestar o seu acordo com a mesma¹, pelo que é obrigatório o seu consentimento informado, que deve ser dado por escrito, de acordo com a Norma nº 015/2013 de 03/10/2013, ficando apenso ao processo clínico (anexo I).
2. As Teleconsultas podem ser do tipo programado ou urgente.
3. As teleconsultas programadas seguem os procedimentos da Consulta a Tempo e Horas (CTH), sendo o seu financiamento regulado pelas Normas em vigor da Administração Central do Sistema de Saúde, I.P.
4. Nas teleconsultas são obrigatórios os seguintes registos electrónicos:
 - a. Identificação das instituições prestadoras;
 - b. Identificação dos profissionais envolvidos;
 - c. Identificação e dados do utente;
 - d. Identificação da data e hora do início e encerramento definitivo da teleconsulta;
 - e. Tipologia da teleconsulta (programada/urgente);
 - f. Identificação da especialidade/competência;
 - g. Motivo da teleconsulta;
 - h. Observação/dados clínicos;
 - i. Diagnóstico;
 - j. Decisão clínica/terapêutica;
 - k. Dados relevantes dos MCDT;
 - l. Identificação dos episódios (origem, destino e CTH);

¹ Lei n.º 59/2007, de 4 de Setembro - Código Penal.

m. Ficheiro do relatório.

5. O registo do diagnóstico deve ser feito com recurso à *International Classification of Diseases (ICD)* em vigor nos hospitais, mapeado com o ICPC-2. E, logo que possível, com SNOMED CT.
6. É obrigatória a produção de um relatório que contenha a informação clínica relevante, validado pelos profissionais intervenientes², e armazenado nos SI clínicos das respectivas instituições.
7. O circuito de informação deverá seguir o esquema em anexo (Anexo II ou III).
8. Qualquer exceção à presente Norma é fundamentada, com registo no processo clínico do utente.

² As responsabilidades no âmbito da presente Norma são as definidas, em matéria de telemedicina, pelo Código Deontológico da Ordem dos Médicos,

9. O algoritmo

Teleconsulta Programada

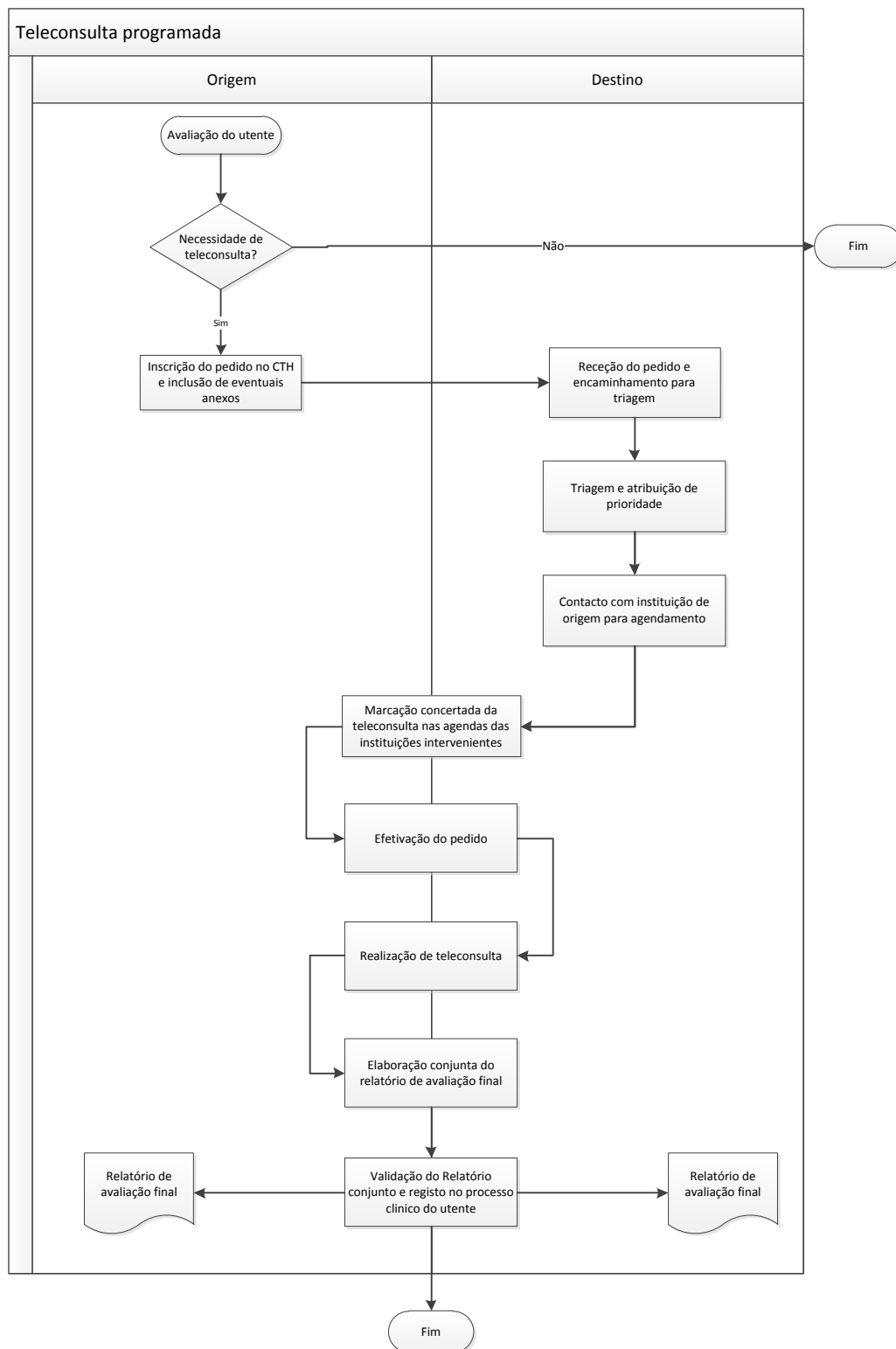

Teleconsulta Urgente

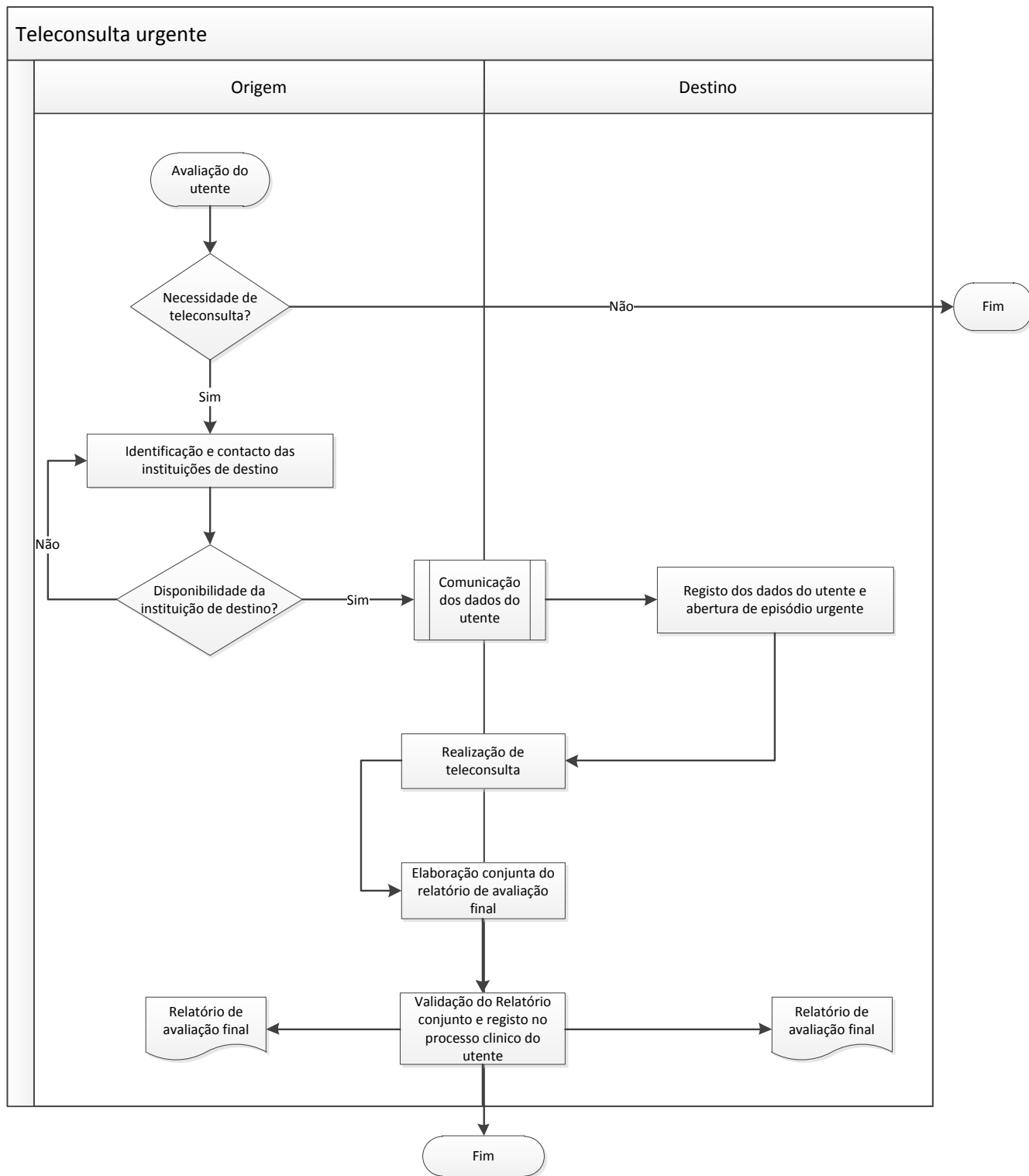

10. O instrumento de auditoria organizacional

Instrumento de Auditoria				
Norma "modelo de funcionamento das teleconsultas"				
Unidade:				
Data: __/__/__		Equipa auditora:		
Critérios	Sim	Não	N/A	EVIDÊNCIA / FONTE
As teleconsultas só poderão ser feitas, após obtenção do consentimento informado				
As teleconsultas programadas seguiram os procedimentos da CTH				
As teleconsultas evidenciam os registos eletrónicos enumerados no ponto 4 da Norma				
O registo do diagnóstico foi efetuado de acordo com o ponto 5 da Norma				
Foi elaborado relatório clínico				
O relatório produzido encontra-se validado pelos profissionais intervenientes.				
O relatório encontra-se armazenado nos SI das instituições de saúde intervenientes.				
O circuito de informação seguiu o circuito definido em anexo (Anexo II ou III)				
Sub-total	0	0	0	
ÍNDICE CONFORMIDADE	%			

Avaliação de cada padrão: $x = \frac{\text{Total de respostas SIM}}{\text{Total de respostas aplicáveis}} \times 100 = (\text{IQ}) \text{ de } \dots\%$

11. A presente Norma é complementada com o seguinte texto de apoio que orienta e fundamenta a sua implementação.



Francisco George
Diretor-Geral da Saúde

TEXTO DE APOIO

Conceito, definições e orientações

- A. Teleconsultas Programadas - são consultas previamente agendadas entre as instituições prestadoras de serviços de saúde, que antecipadamente acordaram em desenvolver entre elas este tipo de atividade, preferencialmente incluídas em horários específicos, realizadas ou não de forma regular, e que, no caso de instituições do SNS, devem ser consideradas na programação das respetivas contratualizações e indicadores de produtividade. Normalmente, estas consultas são realizadas com a presença do utente, mas podem incluir discussão de casos clínicos sem que o utente esteja presente.
- B. Teleconsultas Urgentes - são teleconsultas da iniciativa dos profissionais de saúde, em situações urgentes, em que a opinião de outro profissional seja relevante para a solução da situação clínica, e em que as decisões devem ser tomadas no momento em que o utente recorreu à instituição. Este tipo de ligações pode ser efetuado de e para qualquer instituição prestadora de cuidados de saúde, a qualquer momento, desde que exista protocolo prévio e que estejam identificadas especificamente como "Teleconsultas urgentes".

Fundamentação

- A. Portugal é um país assimétrico quanto à disponibilidade e acesso aos mais variados recursos, sendo esta realidade também muito clara na área da Saúde. Algumas unidades prestadoras de cuidados saúde têm constrangimentos associados ao isolamento geográfico que, aliados à sua limitada dimensão, a diversas dificuldades logísticas e a alguma incapacidade de mobilização de recursos humanos diferenciados, têm dificultado uma cobertura eficiente de cuidados médicos à população residente.
- B. Ao existirem instrumentos técnicos que funcionam como plataformas de telemedicina, é possível efetuar, com boa qualidade técnica, as diferentes modalidades de teleconsultas, sendo essencial verter numa norma os procedimentos de todo o circuito de realização de teleconsultas com os meios técnicos disponíveis neste momento. A presente norma sofrerá a atualização com as modificações necessárias, após a integração de novas ferramentas de informação.

Avaliação

- A. A avaliação da implementação da presente Norma é contínua e executada através de processos de auditoria interna e externa.

- B. A efetividade da implementação da presente Norma e a emissão de diretivas e instruções internas para o seu cumprimento é da responsabilidade dos dirigentes das instituições do Serviço Nacional de Saúde.

Comité Científico

- A. A presente Norma foi elaborada no âmbito do Departamento da Qualidade na Saúde da Direção-Geral da Saúde.
- B. A elaboração da presente Norma teve o apoio de Adelaide Belo, Anabela Santos, Carlos Ribeiro, Conceição Toscano, Constança de Melo Sousa, Fernando Gomes da Costa, Filipa Sabino, Luís Gonçalves, Maria do Carmo Borralho, Paulo Pinto, Paulo Sá e Rui Romão.

Coordenação executiva

A coordenação da presente Norma foi assegurada pelo Departamento da Qualidade na Saúde, com a coordenação executiva de Filipa Sabino.

Siglas/Acrónimos

Siglas/Acrónimos	Designação
CTH	Consulta a Tempo e Horas
ICD	Classificação Internacional de Doenças (International Classification of Diseases)
ICPC	Classificação Internacional de Cuidados Primários – 2ª Edição
MCDT	Meios complementares de diagnóstico e terapêutica
SI	Sistemas de Informação
SNOMED CT	Systematized Nomenclature of Medicine-Clinical Terms

Bibliografia

1. Bernard C. Guidelines from the Canadian Association of Pathologists for establishing a telepathology service for anatomic pathology using whole-slide imaging. J Pathol Inform. 2014;5:15.
2. Claudia Novoa Barsottini , Jacques Wainer - Um modelo taxonômico de teleconsultas – Disponível em: <http://telemedicina.unifesp.br/pub/SBIS/CBIS2002/dados/arquivos/423.pdf>
3. Practice Guidelines for Live, On Demand Primary and Urgent Care – ATA (American Telemedicine Association) - December 2014

4. SANTOS, A. F., ALKMIM, M.B.M., MOREIRA JÚNIOR, I.M., SOUZA, C., CARVALHO, O S.F., FIGUEIREDO, R.C.P., MAGALHÃES JÚNIOR, H.M., QUEIROZ, N.R. - Implantação de Rede de Telesaúde para Atenção Primária no Sistema Único de Saúde – Rede Municipal de Saúde de Belo Horizonte - Disponível em: <http://telemedicina.unifesp.br/pub/SBIS./CBIS2004/trabalhos/arquivos/734.pdf>
5. Sílvia Alvares, Miguel Paiva, Carlos Ribeiro, Vera Cruz, Fernando Gomes da Costa, José Manuel Esteves, Ana Borga Santos, Luís Gonçalves, Álvaro Pacheco, Fernando Miranda, Horácio Feiteiro, Jorge Ramos, José Ricardo, Assunção Martinez e colaboradores - Telemedicina: situação em Portugal - NASCER E CRESCER revista do hospital de crianças maria pia ano 2004, vol. XIII, n.º 2; Disponível em: <http://repositorio.chporto.pt/bitstream/10400.16/547/1/Telemedicina%20-%20situa%C3%A7%C3%A3o%20em%20Portugal.pdf>
6. SNOMED CT. Disponível em: <http://www.ctcpt.net/>. Accessed 26th March, 2015.

ANEXO

Anexo I: CONSENTIMENTO INFORMADO, ESCLARECIDO E LIVRE PARA ATOS/INTERVENÇÕES DE SAÚDE NOS TERMOS DA NORMA N.º 015/2013 DA Direção-Geral da Saúde

[Parte informativa: Diagnóstico e ou descrição da situação clínica; descrição do ato/intervenção, sua natureza e objetivo; benefícios; riscos graves e riscos frequentes; atos/intervenções alternativas fiáveis e cientificamente reconhecidas; riscos de não tratamento;]

À Pessoa/representante

[Parte declarativa do profissional] Confirmando que expliquei à pessoa abaixo indicada, de forma adequada e inteligível, os procedimentos necessários ao ato referido neste documento. Respondo a todas as questões que me foram colocadas e assegurei-me de que houve um período de reflexão suficiente para a tomada da decisão. Também garanti que, em caso de recusa, serão assegurados os melhores cuidados nesta Unidade de Saúde, mantendo a assistência necessária à situação de saúde que apresenta.

Nome legível do profissional de saúde: | _____ |

Data / / Assinatura e número de cédula profissional

Por favor, leia com atenção todo o conteúdo deste documento. Não hesite em solicitar mais informações se não estiver completamente esclarecido/a. Verifique se todas as informações estão corretas. Se tudo estiver conforme, então assine este documento.

O pedido de assinatura deste documento resulta do disposto na Norma n.º 015/2013 do DQS de 03/10/2013, da Direção-Geral da Saúde.

[Parte declarativa da pessoa que consente]

[exemplo 1] *Declaro ter compreendido os objetivos de quanto me foi proposto e explicado pelo profissional de saúde que assina este documento, ter-me sido dada oportunidade de fazer todas as perguntas sobre o assunto e para todas elas ter obtido resposta esclarecedora, ter-me sido garantido que não haverá prejuízo para os meus direitos assistenciais se eu recusar esta solicitação, e ter-me sido dado tempo suficiente para refletir sobre esta proposta. Autorizo o ato indicado, bem como os procedimentos diretamente relacionados que sejam necessários no meu próprio interesse e justificados por razões clínicas fundamentadas.*

[exemplo 2] Riscar o que não interessar: *“Declaro que concordo / não concordo com a , conforme me foi proposto e explicado pelo profissional de saúde que assina este documento, tendo podido fazer todas as perguntas sobre o assunto. Assim, autorizo / não autorizo a realização do ato indicado nas condições em que me foram explicadas e constam deste documento.”*

... .. (local), / / (data)

Nome: | _____ |

Assinatura

SE NÃO FOR O PRÓPRIO A ASSINAR POR IDADE OU INCAPACIDADE

(se o menor tiver discernimento deve também assinar em cima, se consentir)

NOME:

DOC. IDENTIFICAÇÃO N.º DATA OU VALIDADE / /

GRAU DE PARENTESCO OU TIPO DE REPRESENTAÇÃO:

ASSINATURA

Nota: Este documento é feito em duas vias – uma para o processo e outra para ficar na posse de quem consente.

Anexo II- Circuito dos Sistemas de Informação (SI) envolvidos para as teleconsultas programadas:

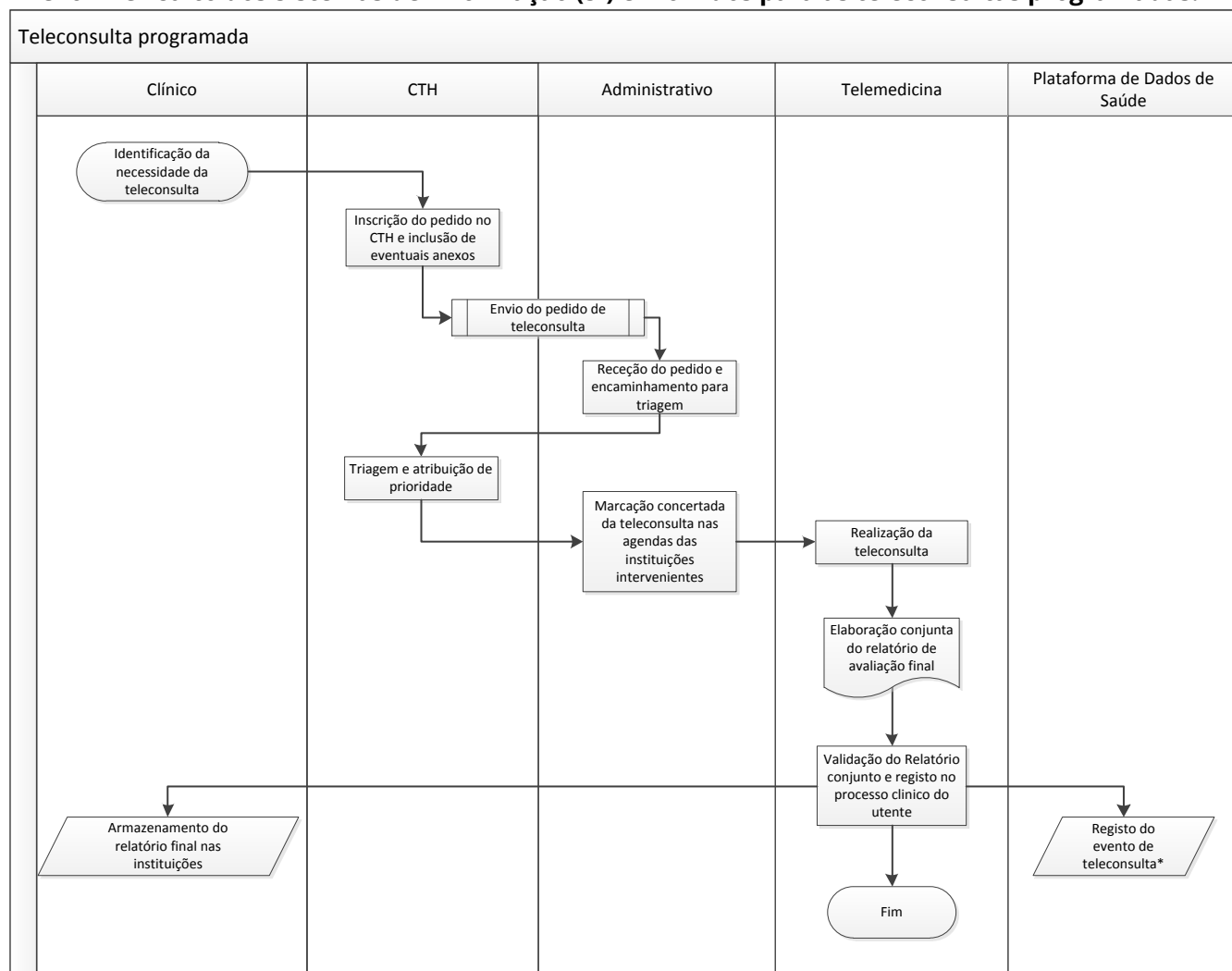

* A Plataforma de Dados de Saúde, através do evento da teleconsulta, deverá disponibilizar o acesso ao relatório armazenado localmente.

Anexo III- Circuito dos Sistemas de Informação (SI) envolvidos para as teleconsultas urgentes:

